

Meio Ambiente e Negócios

Criadouro de jacarés será aberto à visitação

Com um acervo de 372 animais, criadouro de jacarés de Taubaté tem um projeto em fase de aprovação no IBAMA, objetivando tornar-se um Centro de Educação Ecológica.



Estufa em alta temperatura recebe os animais em seu estado inicial de vida. Ao lado o proprietário do empreendimento Jânio Ardito Lerário, exibe o réptil

Localizada na cidade de Taubaté, no km 104 da Rodovia Presidente Dutra, sentido São Paulo - Rio de Janeiro, a empresa "Criadouro Comercial Jacaré-do-Papo-Amarelo", cujas atividades se iniciaram em 2003, hoje possui 372 jacarés da família Alligatoridae, cujo nome científico é *caiman latirostris*.

O jacaré-de-papo-amarelo é um animal esverdeado, quase pardacento, com o ventre amarelado e o focinho pouco largo e achatado. É dono de uma mordida muito forte, sendo capaz de partir o casco de uma tartaruga com extrema facilidade. O papo-amarelo é um animal carnívoro, cuja alimentação consiste basicamente de proteínas de origem animal, ou seja, peixes, aves e mamíferos.

Sua expectativa de vida é de aproximadamente 50 anos. A espécie é conhecida por este nome porque durante a fase do acasalamento costuma ficar com a área do papo amarelada.

A fêmea constrói o ninho próximo à água, com folhas mortas, gravetos e terra orgânica.

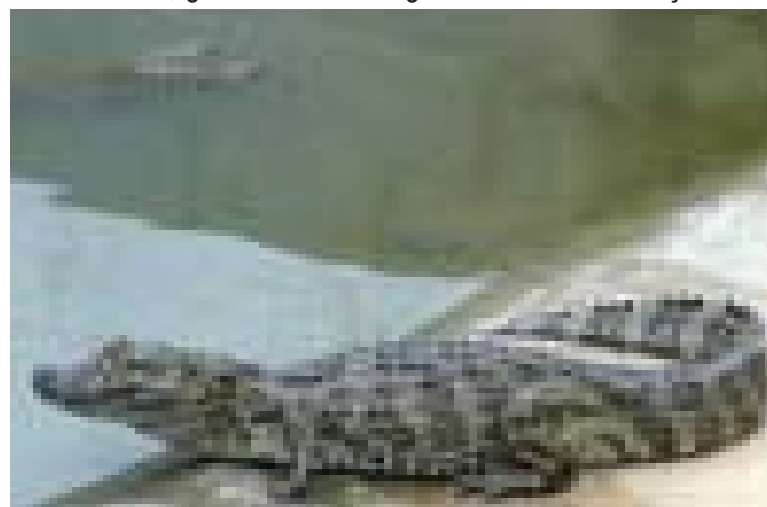

Jacaré de 2 anos se prepara para entrar na água

Conforme o proprietário do criadouro, Jânio Ardito Lerário, a criação de jacaré é algo muito simples, dispensando maiores cuidados devido a sua alta resistência.

As fêmeas começam a botar os ovos com quatro anos de idade, sendo que esta postura é feita uma vez ao ano, no período de dezembro a março.

Cada animal bota entre 18 a 25 ovos, que são coletados e colocados em chocadeiras artificiais, tomando-se o cuidado para não mudar a posição original encontrada no ninho, uma vez que isso acarretaria a morte do embrião.

Mantidos a uma temperatura de 33° C, os ovos começam a eclodir dentro de um período que gira em torno de 80 dias. Um jacaré do papo amarelo pode atingir um comprimento em torno de 2,0 m e um peso médio de 140 kg.

O projeto do criadouro

A criação de jacaré em cativeiro, como a de qualquer animal silvestre, precisa de autorização do Ibama, que é bastante exigente quanto às instalações. Com a aprovação do projeto, o criador pode tirar a licença do SISFAUNA para então adquirir as matrizes de um criadouro comercial legalizado e dar início ao plantel.

A fazenda possui estufas para conservar a temperatura em 33 °C, tanques com água corrente e instalações a céu aberto, onde os reprodutores, que durante o inverno hibernam e, portanto, não têm metabolismo suficiente para fazer a digestão, passam esse período em completo jejum.

O jacaré Saddam

Uma das estrelas do criadouro é um animal adulto de 1,80m de comprimento e 150 kg de peso, que foi "batizado" com o

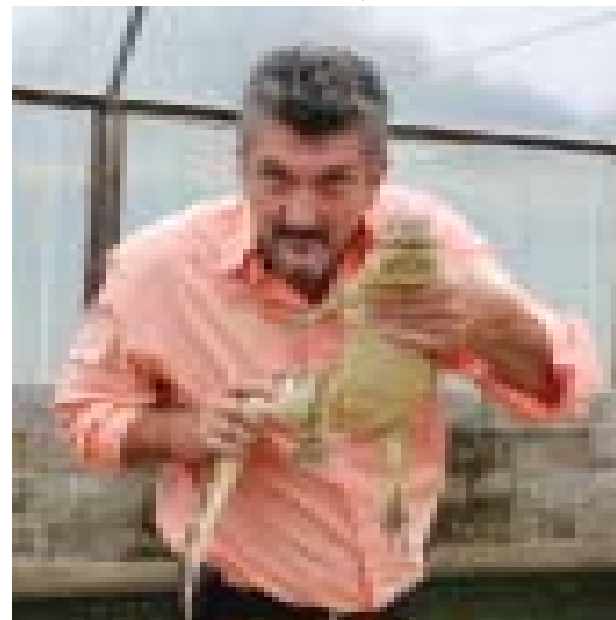

Fotos Gerson Jório / Carlos Marcelo Cesar

nome de Saddam.

Infelizmente, quando da visita do jornalismo do ValeEmpresarial ao criadouro, em virtude do dia chuvoso e frio, o animal não saiu da água.

Permaneceu o tempo todo somente com a cabeça fora d'água, vigiando algumas aves, que punham em risco a sua alimentação.

Criando um Centro de Educação Ecológica

O proprietário da fazenda, Jânio Ardito Lerário, pretende preparar o local para explorar o turismo ecológico com fins preservacionistas. "Minha intenção não é vender matrizes ou dedicar ao abate de animais, quero implantar a visitação no meu criadouro, que reúne todas as condições para isto: está localizada à beira da Via Dutra, estrada com movimentação intensa de pessoas, além de possuir ainda uma área de 1200 metros, reforestada com mais de 1200 árvores com importantes espécies em preservação, como o pau-brasil, jequitibá e outras". Explica Jânio.

Tão logo o projeto que se encontra nos órgãos ambientais seja aprovado, as obras de embelezamento, infra-estrutura e, principalmente, aquelas que visam proporcionar total segurança aos visitantes serão iniciadas.

A idéia é dar palestras explicativas sobre a atividade de cultivo dos répteis, mostrar peles curtidas e curadas do animal, comercializar produtos com o jacaré como tema e promover trilhas na floresta da propriedade.

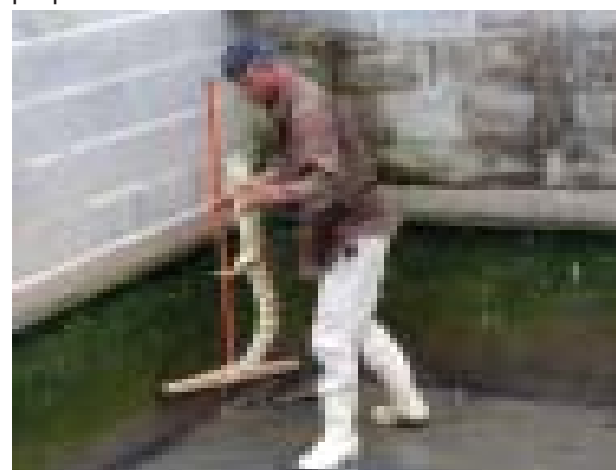

Funcionário da fazenda cuida dos animais

Líder no mercado de aviação, Embraer comemorou 40 anos

PÁGINA 05

Autopinda é destaque da GM e expande vendas

PÁGINA 10

Agência Mazzaropi completa 5 anos e dobra contratos

PÁGINA 13



ValeEmpresarial

Vale do Paraíba, 03 de setembro de 2009 Ano I - nº 09

Divulgação



Bons exemplos de sustentabilidade

Apoiar a sociedade em que vivemos com exemplos ousados na área social e ambiental. Com essa mentalidade, as empresas da região destacam-se com casos de sucesso, empolgando outros empresários e colaborando com a sociedade. No Especial dessa edição, o jornal ValeEmpresarial destaca as ações pioneiras de duas empresas da região: Maxion de Cruzeiro e a Novelis de Pindamonhangaba (foto). **PÁGINAS 08 e 09**

SEBRAE, ACIP e contadores discutem lei para microempreendedor

Com o objetivo de apoiar a criação de novas empresas e incentivar os pequenos estabelecimentos comerciais e os profissionais autônomos, um grupo de contadores de Pindamonhangaba, com apoio do SEBRAE e da Associação Comercial e Industrial de (ACIP), estão elaborando um ante-projeto para criação de uma legislação municipal de apoio ao micro e pequeno empreendedor. O material está baseado em leis já existentes, como o MEI, e deverá ser apresentado ao prefeito João Ribeiro nos próximos dias. **PÁGINA 07**

Diretor do CIESP Taubaté avalia investimentos das empresas no Vale

Divulgação

Em visita pessoal ao jornal ValeEmpresarial, o diretor do CIESP (Centro das Indústrias do Estado de São Paulo) - Regional Taubaté, Joaquim Albertino de Abreu realizou uma avaliação do trabalho da entidade que dirige e refletiu sobre a realidade da indústria na região e dos atuais investimentos e necessidades da economia. Albertino ainda destacou os reflexos do momento econômico de dificuldade vivenciados pelas empresas do Vale do Paraíba. Sua diretoria no Ciesp é composta por 28 municípios. "Hoje o Vale do Paraíba é uma cidade só cortada por uma grande avenida chamada Via Dutra", destacou o diretor. **PÁGINA 04**



Criar jacaré é um bom negócio

Gerson Jório



O jornal ValeEmpresarial foi conhecer a criação de jacaré-do-papo-amarelo numa fazenda, localizada em Taubaté. Destaque por criar jacaré em cativeiro, a fazenda, localizada às margens da Rodovia Presidente Dutra, possui hoje quase 400 animais, em apenas seis anos de existência do projeto. Com o objetivo de criar um centro de educação ecológica, o proprietário, empresário Jânio Ardito Lerário planeja abrir o local para a visitação.

PÁGINA 16

Soluções Rápidas
 SOS reparos residenciais e industriais

TODU

Serviços Gerais: pedreiro, marceneiro, pintor, jardineiro, encanador, electricista e limpeza de caixa d'água

Tel.: **3522-1770**

Av. Albuquerque Lins, 179 - São Benedito

Revelação de fotos - analógica e digital
 Impressão a laser
 Impressão de fotos em camisetas
 Conversão de Vinyl para CD
 Fotos para Documentos
 Criação e Filas Compostas

Laboratório Móvel para impressão de fotos em eventos

FOTOLIBERDADE

www.FOTOLIBERDADE.com.br

Plat. Dr. Gustavo de Barros, nº 23 - Centro - Tel.: (12) 3642-2977

Equipamentos - ferramentas - capacetes e equipamentos

Equipa

(12) 3645-1766

Email: equipas@andresmazzaropi.com.br

Av. Volanteiro Wilson do Borges, 701 - Santa Luzia Pindamonhangaba/SP (ao lado do cemitério)

Unimed

Pindamonhangaba

Seu plano. Sua vida.

AUTOPINDA

Tel.: (12) 3644-5000

Av. W. S. do Bom Sucesso, 4301 - Campo Alegre



Dia do administrador

Dois datas importantíssimas acontecem em setembro, primeiro, no dia 09, quando comemoramos o dia do administrador, profissional de grande importância para a sociedade atual.

Logo em seguida, no dia 10 de setembro, mais exatamente em 1808, aconteceu um fato que por sua relevância entrou para história do País, trata-se da publicação do primeiro jornal do Brasil.

Sem os administradores, não teríamos o desenvolvimento das organizações, o que toteria as oportunidades de emprego para os demais profissionais, sem contar o caos social que se instalaria na sociedade sob essas condições.

O "Dia Nacional do Administrador", surgiu em virtude da assinatura da Lei nº 4769, de 9 de setembro de 1965, responsável pela criação da profissão e foi instituído pela Resolução CFA nº 65/68, de 09/12/68.

O administrador é aquele profissional que planeja, organiza, coordena e controla as atividades e processos das empresas públicas e privadas, no sentido de proporcionar o desenvolvimento sócio-econômico das mesmas, e conseqüentemente, da sociedade em geral. Faz parte de suas atribuições, administrar incertezas, assumir riscos, vencer desafios e conquistar resultados com dedicação e competência profissional.

Através de sua luta diária, o Administrador tem contribuído sobremaneira para a grandeza do País. Por tudo isso, o jornal ValeEmpresarial, quer registrar aqui a sua admiração pela profissão e desejar seus parabéns à todos Administradores do País.

Quanto ao dia 10 de setembro, trata-se do antigo Dia da Imprensa, que lembrava o início da Gazeta do Rio de Janeiro, surgida em 1808 com a chegada da família real portuguesa ao Brasil.

A Gazeta do Rio de Janeiro foi o primeiro veículo impresso no Brasil e começou a circular no dia 10 de Setembro de 1808.

Mais tarde, em 1999, o dia da imprensa foi, de forma justa e consensual, mudado para 1º de julho, data em que começou a circular o Correio Braziliense, um jornal de idéias e combate e não um informativo oficial.

Até 1808, eram proibidas todas e quaisquer atividades de imprensa em terras brasileiras – fosse a publicação de jornais, livros ou panfletos.

Ginástica Laboral: um grande instrumento para a produtividade

(*) Professor Rafael M. Ussier

Divulgação



Com o avanço da tecnologia, o sedentarismo vem tomando conta do mundo. Atividades que eram realizadas com um gasto calórico suficiente para manter um bem estar e uma vida saudável vão sendo esquecidas como, fazer caminhada para comprar algo necessário, andar de bicicleta para realizar alguma tarefa, até mesmo levantar para trocar o canal da televisão, são movimentos que não fazem mais parte da nossa realidade. Atualmente a praticidade vem tomando conta de tudo e de todos, e com isso a inatividade cresce rapidamente.

Nas indústrias cada vez mais a busca de profissionais bem capacitados cresce, tanto intelectual quanto fisicamente, e depois de contratado, esse funcionário deve continuar treinando suas capacidades, e é dever da empresa incentivar isso.

Atualmente as grandes empresas agregaram ao seu expediente a Ginástica Laboral, que tem como finalidade a realização de exercícios físicos no ambiente atuante, durante o horário de trabalho, para promover a saúde dos funcionários e evitar lesões de esforços repetitivos e doenças ocupacionais.

Além de exercícios físicos, a Ginástica Laboral consiste em alongamentos, relaxamento muscular, massagem, bem estar, diversão, controle respiratório adequado, alívio das tensões diárias, flexibilidade das articulações, além do preparo da musculatura frente ao esforço repetitivo, garantindo diversos benefícios para a empresa e para o funcionário. Apesar de ser praticada de forma coletiva, ela é moldada de acordo com a função exercida por cada departamento ou trabalhador.

A Ginástica Laboral tem como objetivo prevenir a fadiga muscular, diminuir o número de acidentes no trabalho, corrigir exercícios posturais com exercícios e dicas, prevenir doenças por traumas acumulativos, promover sociabilidade, melhorar o condicionamento físico corporal, diminuir o absenteísmo e procura pelo ambulatório médico da empresa e aumentar a produtividade individual e coletiva com menos fadiga.

Para a empresa o benefício é ainda maior, pois oferece uma malhora no ambiente de trabalho na relação patrão-empregado e a valorização da Empresa pelo próprio funcionário, gerando uma boa imagem no mercado.

Com relação ao empregado, há uma diminuição da insônia e melhora do sono, diminuição de acidente de trabalho devido à melhora de reflexos, conscientização corporal, maior flexibilidade das articulações e dos músculos.

Estudos divulgados pelo Ministério da Saúde em 2008, revelam que a Ginástica Laboral promove um aumento na produtividade em até 5% e ocorre uma redução dos acidentes de trabalho por volta de 25% diminuindo também nas faltas em torno de 20%.

As atividades propostas iniciam na consciência corporal durante o trabalho, passando ao funcionário a importância de realizar o Programa de Ginástica Laboral (PGL), e a forma adequada postural diante de suas atividades determinadas.

O PGL pode ser realizado e é realizado de forma preparatória e compensatória. A Preparatória dura em torno de 10 a 15 minutos realizada antes da jornada de trabalho que tem como objetivo principal, preparar o empregado para sua tarefa diária, aquecendo as articulações e os grupos musculares que irão ser solicitados. Ginástica Compensatória, é realizada durante a jornada de trabalho, (de Pausa), após ao almoço e/ou ao término do expediente, baseadas em exercícios musculares de compensação aos esforços e as posições exigidas na execução das tarefas profissionais, favorecendo a circulação sanguínea e a oxigenação muscular, evita a fadiga e a sonolência, previne as enfermidades profissionais crônicas.

O PGL é comprovadamente uma forma de trazer uma maior valorização da empresa e do funcionário, acarretando o crescimento do local e produzindo um maior rendimento, pois a qualidade de vida dentro de sua indústria, significa funcionários satisfeitos e eficientes no processo produtivo.

(*) Professor Rafael M. Ussier - Especialista em Musculação e Condicionamento Físico
Personal Trainer - CREF:070157-G/SP / Tel: (12)3643-2187 / (12) 9128-6785

Aconteceu

Tenaris Confab apoia Almanaque Mata Atlântica

O Centro de Monitoramento Ambiental da Serra do Itapetity – Cemasi, com o apoio da Tenaris Confab, realizou no último dia 1º o lançamento da publicação Almanaque da Mata Atlântica de

Pindamonhangaba "Conhecer para Conservar".

O evento aconteceu na sede do Palacete Visconde da Palmeira e contou com a presença de autoridades e representantes da empresa.

Oficina do Carlinhos completa 30 anos

Completo três décadas de atuação no mercado em Pindamonhangaba, a Auto Mecânica e Funilaria Carlinhos. Localizada tradicionalmente no bairro Alto Cardoso, o estabelecimento comercial cresceu com o desenvolvimento da cidade, ampliou e modernizou suas instalações, gerando emprego e renda para

a economia da cidade. Sob administração familiar e no comando do proprietário Carlinhos Leme, a empresa é referência em serviços automotivos com uma carteira de clientes de grande fidelidade. A oficina mecânica está localizada na Rua Condessa de Vimieiro, 400.



Envie comentário ou sugestão sobre nossas matérias e artigos para contato@valeempresarial.com.br. Este espaço é destinado para a participação do leitor, envie seu comentário com identificação.

MOMENTO SOCIAL

Fotos:
Portal
AgoraVale
Lucas Lacaz Ruiz



Nas comemorações dos 40 anos da Embraer, registramos a presença de Felipe Cury (Associação Comercial São José), Almir Fernandes (Ciesp São José) Eduardo Cury (prefeito) e Paulo Skaf (Fiesp)



Frederico Curado, atual diretor da Embraer, Ozires Silva, fundador da empresa e Paulo Skaf, presidente da Fiesp, durante a solenidade de aniversário



O empresário Carlinhos (dir.), recebe os cumprimentos de Francisco Vieira "Chesco" (CDHU Taubaté), e Chesquinho, vereador de Roseira, pela comemoração dos 30 anos de sua oficina mecânica, em Pindamonhangaba



Wanderlino Teixeira, presidente da ABAR, Marcio Lopes (ARSAEG) e Mauricio Komada, gerente de serviços da Caixa, no evento Regula Brasil, realizado em Guaratinguetá

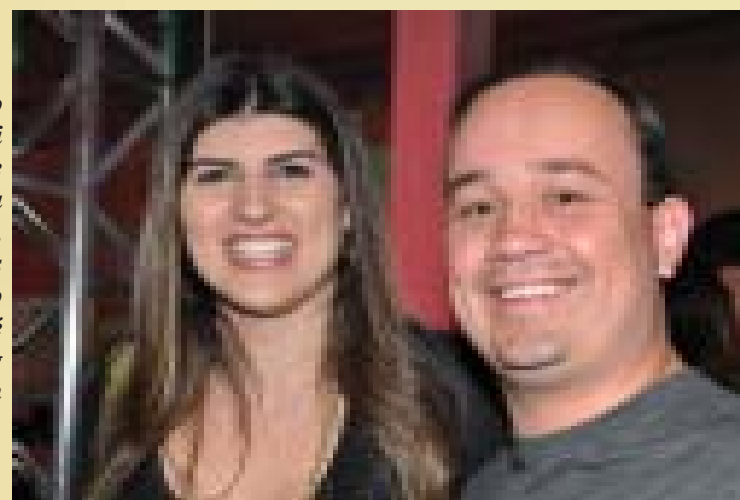

Os globais do Vale, Micheli Sampaio e Marcelo Hespânia (TV Vanguarda), conferem as novidades no Taubaté Shopping Collection



As funcionárias da Caixa Taubaté Andréa Maura, Giliane, gerente Rosana, Arcelá, Andréa Mello e a corretora de imóveis Elaine, nas comemorações do quinto aniversário da agência Mazzaropi



A ouvinte Maria José Izídio recebe em sua casa o "galo" sorteado pelo jornalista Marcelo Santos, em seu programa Perfil, que vai ao ar todos os dias das 8 às 10 horas, pela Rádio Princesa



Empresário Benedito Pombo (Embras), diretor de Desenvolvimento Econômico, Felipe César Filho, prefeito João Ribeiro e Felipe Pombo (Embras)

Expediente
ValeEmpresarial
Rua Pinheiro da Silva, 359 – Boa Vista
Pindamonhangaba/SP - CEP: 12401-020
Telefone: (12) 3648-4252

JORNALISTAS RESPONSÁVEIS
Alexandre Pereira Costa – MTb 28.364
Gerson José Jorio Rodrigues – MTb 49.957

COLABORAÇÃO: Estagiária Lydia Simões

DEPARTAMENTO COMERCIAL
Felipe César / Carlos Marcelo César

EDITORIAÇÃO ELETRÔNICA:
Rildo Costa Nogueira

GRÁFICA E IMPRESSÃO - 5 mil exemplares
Gráfica Imperial – São José dos Campos

Envie sua carta, artigo, opinião, crítica ou sugestão para nossa redação através do e-mail: contato@valeempresarial.com.br. As colunas e artigos assinados não refletem necessariamente a opinião do jornal e seus autores não mantêm vínculo empregatício com esta empresa.

Networking

Congresso discutirá gestão de pessoas no Vale do Paraíba

Programado para o dia 11 de novembro, o I Congresso Vale-paraibano de Gestão de Pessoas (CONGVAP) será realizado no Clube da ADPM, em Taubaté. Com o objetivo de reunir os melhores profissionais da região, capital e de outros estados próximos, o evento tem como público alvo os gestores, diretores, empresários e professores nas áreas de gestão.



Angela Lima, organizadora do evento

"Será a realização efetiva de um network viabilizando oportunidades de negócios, através de diversas palestras com profissionais e da Feira de Negócios e Serviços. No último evento que realizamos em julho, no Hotel Baobá, reunimos grandes

marcas e profissionais de diversas empresas", afirmou Angela W Lima, headhunter e organizadora de eventos corporativos.

Foram convidados como palestrantes os profissionais: João Carlos Rocha (Novelis), Fernando Perez (atuou nas empresas Itaú e VW), Celso Eduardo (Bazz Estratégia e Operação RH), Marco Aurélio Castro (VW) e o presidente da FIESP, Paulo Skaf (a confirmar).

Empresas interessadas também poderão participar com estandes que serão distribuídos no local. Outras informações poderão ser obtidas pelos telefones: 9116-2950 ou 3621-2988.

Marketing Pessoal:

Etiqueta empresarial é tema de curso

Com o objetivo de informar e conscientizar o profissional de que para estabelecer negócios e relacionamentos eficazes é importante aperfeiçoar sua postura profissional e assim evitar gafes e constrangimentos, será realizado no dia 19 próximo o Curso de Marketing Pessoal e Etiqueta Empresarial.

Ministrado pela consultora Alayde Santos (IPC – Treinamento & Consultoria), o curso será realizado no Comfort Hotel, localizado à rua Presidente Bernardes, 73, Jd. Paulista, em São José dos Campos. "O excesso de informalidade em nossa vida,

muitas vezes pode passar despercebido, porém quando se trata de nossa vida profissional pode comprometer relações com clientes ou negócios importantes. Na era do mundo competitivo, a construção de uma boa imagem profissional, social e pessoal requer posturas, hábitos adequados, novas competências e atitudes dentro das organizações", ressaltou Alayde. O valor do investimento será de R\$ 210,00, dando direito ao almoço, apostila e certificado. As vagas são limitadas e as inscrições podem ser feitas através dos telefones (12) 3958-3332 e (12) 8149-2878.

Anhanguera lança programa para reduzir emissão de gases

Como compromisso de gerar menos carbono em sua atuação, a Anhanguera Educacional lançou em São Paulo um programa com o objetivo de reduzir emissão de gases de efeito estufa. O anúncio foi feito pela diretora de Programas Institucionais da Anhanguera, professora Maria Elisa Carbonari, durante o lançamento do Relatório de Responsabilidade Social, realizado na Amcham Business Center, com a presença de diversas personalidades e autoridades, como o secretário de Desenvolvimento do Estado, Geraldo Alckmin e o jogador de futebol Cafu, representando a Fundação Cafu.

A eficiência energética é o primeiro passo do programa, que recebeu o nome de Anhanguera Sustentável. A substituição do sistema de iluminação interna convencional de suas unidades para sistemas com calhas refletivas possibilita um menor consumo de energia elétrica, minimiza o descarte de resíduos tecnológicos e reduz a emissão de gases de efeito estufa. "O programa Anhanguera Sustentável vai ampliar ainda mais nossa colaboração com a preservação do meio ambiente, através da conscientização de nossos alunos, professores e funcionários", destacou a professora Maria Elisa.

No lançamento do 4º Relatório Anual de Responsabilidade Social, a instituição traz uma prestação pública de contas sobre suas atividades e impactos econômicos e socioambientais.



Política na Região

Divisa Taubaté-Tremembé

O prefeito Roberto Peixoto garante que seu governo conclui até o final deste mês, os serviços de implantação de guias e sarjetas da nova ponte do Jaraguá, visando a liberação para o tráfego de veículos. Assim que for liberada para o tráfego, a ponte será mais uma opção de acesso aos bairros do Jaraguá e Água Quente. Entretanto, ela faz parte de um novo acesso entre Taubaté e Tremembé, cujas obras vêm sendo feitas simultaneamente pelas duas prefeituras, devendo ser concluídas até o final deste ano. Com 27 metros de comprimento e 20 metros de largura, a nova ponte conta com duas pistas, canteiro central e passagem para pedestres.

Guará é destaque ambiental

Durante a realização de encontro sobre os serviços de regulação no saneamento básico dos municípios, em Guaratinguetá, o prefeito Junior Fillipo (DEM) destacou os avanços do setor ambiental em sua gestão. O democrata citou a transformação do lixão em Parque Ambiental, a coleta seletiva de lixo, a ampliação do tratamento de esgoto e a recuperação das matas ciliares. Guará foi um dos sete primeiros municípios do Brasil a criar sua Agência Reguladora do Serviço de Água, Esgoto e Resíduos.

A terceira ponte de Cruzeiro

Foi iniciada no mês de agosto a obra do Entorno de Cruzeiro, também conhecida como "Terceira Ponte", sobre o Rio Paraíba, no km 216 da Rodovia Hamilton Vieira Mendes. Orçada em R\$ 14 milhões, a obra tem 2 mil metros de extensão e é aguardada pelos moradores do município há 30 anos. Serão construídos dois viadutos e uma ponte sobre o Rio Paraíba, que ligará a rodovia (principal acesso a Dutra) à SP 52 (Rodovia Dr. Avelino Jr.), que dá acesso ao Sul de Minas. A obra gera cerca de 200 empregos diretos e deverá ser concluída no próximo ano com recursos do Governo do Estado.

Diretor do INPE

Processo seletivo aberto pelo Ministério da Ciência e Tecnologia indicará o novo diretor do INPE (Instituto Nacional de Pesquisas Espaciais), em São José dos Campos. O escolhido assumirá em janeiro de 2010 para um mandato de quatro anos, com a responsabilidade de administrar anualmente um orçamento de mais de R\$ 150 milhões. Uma comissão de cinco especialistas indicada pelo ministério receberá as inscrições dos interessados até 30 de setembro. Em seguida, o grupo formará uma lista tripla que será encaminhada ao ministro Sergio Rezende, que terá até dezembro para indicar o substituto de Gilberto Câmara.

Feiras e Negócios

De olho no mercado, Armacell realiza lançamento na FEBRAVA 2009

Única empresa fabricante de isolamento térmico em espuma elastomérica que produz no Brasil os produtos que comercializa, a Armacell, com sua fábrica localizada em Pindamonhangaba participa de 22 a 25 de setembro da FEBRAVA 2009, a feira mais importante dos setores de refrigeração e ar condicionado.

Segundo o diretor de vendas e marketing, Arnaldo Basile, o setor de ar condicionado e refrigeração sofreu e ainda sofre com os efeitos da crise internacional. "Em tempos de crise participar da FEBRAVA é uma excelente oportunidade para fortalecermos nossos contatos com parceiros, clientes e distribuidores, assim como estabelecermos outros novos contatos, tanto com usuários nacionais, quanto com os internacionais, que visitam a feira".

Animado com as expectativas, Basile está otimista com os próximos passos da empresa. "A Armacell cresceu 12% no 1º semestre em relação ao mesmo período do ano passado e deveremos ultrapassar a marca de 15% no crescimento anual. Assim como nós, outras empresas também crescerão", afirmou. Desde sua fundação no Brasil, a Armacell participou de todas as edições da FEBRAVA. A empresa destaca-se por sua fabricação local, política comercial e de distribuição adequada à demanda nacional e da América do Sul e foco na formação e na capacitação de seus colaboradores e profissionais dos setores.

Lançamento

Para o evento, a empresa apresentará duas novidades: Armatube, isolamento térmico flexível com estrutura celular fechada, não fibroso, em polietileno expandido e lançado no início de 2009, e ArmaSound, absorvedor acústico de alto desempenho, concorrente ao Selo Inovação.

A 16ª FEBRAVA – Feira Internacional de Refrigeração, Ar Condicionado, Ventilação, Aquecimento e Tratamento do Ar será realizada no Centro de Exposições Imigrantes, em São Paulo.

Sobre a empresa

Líder mundial na fabricação de isolamento térmico flexível, a Armacell nasceu da Divisão de Isolamentos da Armstrong World Industries, que iniciou suas atividades em 1860, como fábrica de cortiça na cidade de Pittsburgh (EUA). Detém, em âmbito mundial, a marca Armaflex, referência em isolantes flexíveis, seja na forma de tubos ou mantas. Hoje, conta com 20 fábricas distribuídas em 13 países. No mercado latino-americano, está presente desde 1995, quando a Armacell fundou sua unidade no Brasil em março de 2001 e iniciou sua produção em setembro de 2002, assumindo a distribuição para o Mercosul.



Arnaldo Basile, diretor de vendas e marketing

SENAI de Pinda oferece internet sem fio

O SENAI de Pindamonhangaba implantou em agosto, o sistema de Internet wireless (sem fio), permitindo uma grande mobilidade para os usuários que necessitam de acesso a informações nas salas de aula e nos intervalos. "Esta tecnologia é bem comum em hotéis, ae-

roportos, shopping Center, locais de grande concentração e em alguns casos, em cidades através da tecnologia Wi-Max", afirmou o diretor da escola, Paulo Sérgio Torino. Segundo ele, a instituição foi a primeira do Sistema SENAI a implantar esta tecnologia.

VW mostra sua gestão ambiental

A fábrica da Volkswagen em Taubaté iniciou recentemente a temporada 2009 do Programa de Educação Ambiental Eco Amigos, com a finalidade de apresentar à comunidade o seu Sistema de Gestão Ambiental. A programação engloba visitas à linha de montagem, à Estação de Tratamento de Efluentes e ao Sistema de Reciclagem de Água, além do plantio de

árvores na área externa da fábrica. A primeira visita realizada foi de alunos da Escola Cultural Brasileira, de Taubaté. Até o final do ano, a fábrica receberá outros 9 grupos, formados por estudantes, autoridades e ambientalistas, entre outros públicos. O programa existe há cinco anos e já levou mais de seis mil pessoas à planta da Volkswagen em Taubaté.

PindaVale Shopping Center
A cidade merece... vem aí.
Pinda Vale Shopping Center
Valorizando e Investindo no comércio da cidade!
Aguardem...

Fazenda Bela Vista
Seu evento em grande estilo
Realize seu próximo evento classe

Recepções, formaturas, celebrações, festas comemorativas, confraternizações, reuniões e festas de família

3643-1509
www.fazendabelavista.com.br

2º TABELIAO DE NOTAS E PROTESTOS
Raynald Marinho

Atividades:
- Escrituras
- Protestos
- Testamentos
- Autenticações
- Reconhecimento de Firmas

3642-3755
3642-4547

AMT Experiência e Credibilidade de 17 anos. Agora com linha expressa para Grande São Paulo

SEU PRODUTO NO LUGAR CERTO NA HORA CERTA!

(12) 3641-1514 / ID 11 846*6
comercial@amtlog.com.br
www.amtlog.com.br

Casa Oriental
Móveis e Eletrodomésticos

3642-2534

Comemoração

Projeto do vereador Abdala cria o Dia do Empresário Pindamonhangabense

Pindamonhangaba terá uma comemoração especial à classe empresarial. Aprovado pela Câmara Municipal, o projeto de autoria do vereador Abdala Salomão criou no dia 1º de abril os festejos do "Dia do Empresário Pindamonhangabense". Segundo o vereador, o objetivo é ressaltar a importância dessa classe profissional para a cidade e os investimentos realizados no setor.

"A idéia surgiu numa conversa com o presidente da ACIP, Marcelo Guerrero, que gostou da idéia e sugeriu o dia 1º de abril, que a data de aniversário da entidade. Nossa idéia é promover homenagens aos empresários que se destacaram em diversos segmentos da economia", afirmou Salomão.

Segundo o vereador, o município deve dar um salto para se destacar no crescimento econômico e cita a chegada do shopping center como um reconhecimento de que a cidade está evoluindo e ganhando maior visibilidade no Estado de São Paulo.

Apoio aos tropeiros

Outro destaque do vereador no ramo de negócios é a aprovação da lei nº 4948, de 20 de julho de 2009, de sua iniciativa, que instituiu o terceiro domingo do mês de setembro como o Dia Municipal do Tropeiro.

Especializado em carne salina

- linguiça com pimenta;
- posta pimentada;
- carne pimentada;
- suco representativo;
- lombos / batatas / pernil e outros.

Açougue do CHICO BODE

Edson Demico IMÓVEIS

Av. Cel. Fernando Prestes, 11 | Tel: (12) 3642-1296 / Fax: (12) 3642-4377

OVERSOUND

ALTO FALANTES, TWEETERS, SUBWOOFERS

Eu Recomendo!

Nesta edição do jornal ValeEmpresarial a seção "EU RECOMENDO" recebe a indicação do Engenheiro da Qualidade, Arthur Queiroz, da Tecsis, empresa que com apenas 14 anos de existência já se tornou a segunda maior fabricante mundial de pás de geradores eólicos.

Abaixo, segue os dois livros sugeridos pelo jovem engenheiro:

1) O Monge Executivo – James Hunter – Editora Sextante

É um livro fenomenal que apesar de não muito novo ainda é considerado um "Best seller", nos ensina muito sobre a essência da liderança, Hunter criou uma bela história que consiste em confrontar valores, emoções e crenças em um rico debate de opiniões destoantes e lições valiosas da vida. Diferentes pessoas, diferentes personalidades, um só lugar, um só objetivo. Ele afirma que o que somos e como agimos são as variáveis responsáveis por definir nossa capacidade de liderar nossa vida, nossas finanças e nossos pares. Abaixo segue dois trechos marcantes deste livro "Visão Pró-Ativa" e outro sobre Poder X Autoridade

Visão Pró-Ativa

"Um líder é alguém que identifica e satisfaz as necessidades legítimas de seus liderados e remove todas as barreiras para que possam servir ao cliente"

Poder X Autoridade

"Diferente do poder, a autoridade não pode ser comprada, nem vendida, nem dada ou tomada. A autoridade diz respeito a quem você é como pessoa, a seu caráter e à influência que estabelece sobre as pessoas. A chave para a liderança é executar as tarefas enquanto se constroem os relacionamentos"

2) Pai Rico Pai Pobre – O que os Ricos Ensinam a Seus Filhos Sobre Dinheiro – Roberto T. Kiyosaki, Sharon L. Lester – Editora Campus

O autor do livro conta a história da sua vida, com seus 2 pais, um rico e um pobre, e como ele chegou à independência financeira. O autor demonstra os conflitos entre crescer escutando à dois lados opostos sobre o dinheiro, aponta um erro crítico que ainda temos nos dias de hoje, que é que não aprendemos a lidar com finanças desde pequenos, tanto por nossos familiares quanto pelas escolas, e quando chegamos à maturidade, achamos que um bom salário significa que somos ricos, também demonstra que uma casa não é um bom investimento quanto todos pensamos e que "pagar primeiro você mesmo" e investir esse dinheiro é melhor do que pagar as contas e impostos. O livro abre sua mente sobre novas possibilidades financeiras e é uma ótima leitura.



Divulgação



Social

Fazenda Bela Vista é palco da união de Juliana e Daniel



O novos casal Juliana e Daniel

Localizada em Pindamonhangaba, a Fazenda Bela Vista foi palco no último dia 29 de agosto, de muitas emoções no enlace matrimonial da veterinária Juliana Urquiza Campello e do engenheiro Daniel Barossi Garcia. O local foi escolhido pelo casal em virtude da estrutura ideal para realizações de eventos em grande estilo. "Queríamos casar numa fazenda e em razão da amizade da Juliana com a Joana (neta do proprietário da Fazenda Bela Vista) escolhemos Pindamonhangaba, que está bem perto de São Paulo, onde moramos", afirmou o noivo. Juliana é filha do casal Max Casarsa Campello e Maria Elisa Urquiza Campello e tem dois



O proprietário da Fazenda Bela Vista, dr. Heitor cumprimenta o noivo Daniel

irmãos Rui e Ivana. O noivo Daniel é filho de José Dalvio Garcia e Regina Luísa Barossi e também tem dois irmãos, Camila e Ricardo. O ambiente requintado contou com decoração fina e produção das empresas REQ e CM Produção e Locação. O cardápio servido foi por conta da alta qualidade do Buffet Giardini, de São Paulo.

Fotos Roberto Faria



Os pais dos noivos: Max e Maria Elisa, José Dalvio e Regina



Daniel e seus pais, José Dalvio e Regina



Líder no mercado, Embraer comemora 40 anos

A Embraer (Empresa Brasileira de Aeronáutica), empresa líder na fabricação de jatos comerciais e uma das maiores exportadoras brasileiras, completou 40 anos de fundação e lançou o portal Centro Histórico Embraer, que objetiva disponibilizar todo o acervo histórico da empresa para consulta eletrônica, em São José dos Campos.

A área expositiva do Centro Histórico Embraer ocupa um espaço de cerca de 300 metros quadrados no hangar F-300 e conta com mais de 800 itens em seu acervo, incluindo vídeos, premiações e documentos importantes, como o martelo do leilão de privatização da Embraer, ocorrido em dezembro de 1994. Parte do material exposto foi gentilmente cedido por empregados, ex-empregados e

familiares, que conscientemente contribuíram para a preservação da memória da Empresa.

Fundada em 1969, a Embraer projeta, desenvolve, fabrica e vende aeronaves para os segmentos de aviação comercial executiva e defesa. A Empresa também fornece suporte e serviços de pós-vendas a clientes em todo o mundo. A empresa fechou o primeiro semestre deste ano com mais de 17 mil funcionários e uma carteira de pedidos firmes a entregar de cerca de US\$ 20 bilhões.

Dentre as personalidades presentes, participaram da solenidade comemorativa de aniversário, o primeiro presidente da empresa, engenheiro Osires Silva, presidente da FIESP Paulo Skaf, o

secretário de Desenvolvimento do Estado, Geraldo Alckmin, prefeito de São José dos Campos Eduardo Cury e o atual diretor-presidente da empresa, Frederico Fleury Curado.

BAR NABÉ

Tel.: 9176-3920

Rua Massami Yonemoto, 142 - Maria Áurea

vivência

serviço de manipulação

Av. Mau. São de São Vicente, nº 1172 - Centro 3642-7845

ESCRITÓRIO PEIXINHO

ABERTURAS DE FIRMAS, IMPOSTO DE RENDA E INSS

Fones (12): 3642-3332 / 3642-6984

RUA PINHEIRO DA SILVA, 356 - BOA VISTA - PINDAMONHANGABA/SP

SUPERMERCADO Lourenço

Padaria | Açougue Gás | Água

DISK GÁS LOURENÇO Distribuidor COPAGAZ

Rua Dr. Gustavo de Godoy, 366 - Centro Tel.: (12) 3642-1457

Mercado & Cotações

Como vai seu atendimento

Nesta semana que passou, precisei fazer uma ligação para uma empresa a fim de obter um documento, após várias tentativas nos dias anteriores com negativas e um número de telefone que não atendia de forma alguma, independente do horário de da ligação, precisei de 15 ligações, isso mesmo, 15 ligações seguidas, para a telefonista me informar que o setor de atendimento estava em horário de almoço, o que aumenta ainda mais o absurdo da situação, uma vez que, o setor de atendimento deveria estar disponível para cumprir sua função básica, estar disponível para o cliente para atendê-lo. Quantas vezes nos deparamos com essas situações em que, nós consumidores, ficamos em segundo plano.

Quando entramos em uma loja em que a atendente não vem até você, ou quando não encontramos o preço da mercadoria e não há ninguém para lhe ajudar, quando as araras das lojas estão tão cheias que, ao tirar um cabide, caem outros cabides, quando os provadores são tão pequenos que chegam a ser claustrofóbicos, isso quando não oferecem uma parca privacidade, quando o telefone não atende, quando temos que repetir várias vezes a mesma história até que encontremos a pessoa certa para resolver o problema, ou quando ficamos dez minutos no atendimento eletrônico para que a ligação que resolveria o problema consumiria três minutos. Lojas que fecham para o almoço, ou que exigem a presença do cliente somente no horário do expediente.

Todos estes problemas têm um traço em comum; a burocracia é fim e não o meio da organização. O fim de toda organização é oferecer o melhor serviço, produto e atendimento usando a burocracia para fazê-lo de forma melhor e não o contrário.

Quando uma empresa se esquece que o cliente é a finalidade máxima da existência da organização, ela está condenada a viver na mediocridade ou a falência. Por que algumas lojas vendem mais do que outras, mesmo vendendo o mesmo produto? É o serviço agregado ao produto que faz a diferença, neste caso, o atendimento e estrutura voltada para isto. Lojas que têm vendedores dispostos e motivados bem como uma estrutura voltada para o atendimento, com espaço correto, local para que um acompanhante fique a vontade, ventilação adequada, a fim de oferecer conforto não somente para o cliente, mas também para seus funcionários. Isso traz mais produção dos funcionários e os clientes se sentem mais valorizados e o atendimento supera o preço. Lembrem-se, uma pessoa mal atendida, fala para dez pessoas em média e uma pessoa bem atendida fala para duas pessoas. E então como está o atendimento da sua empresa?

Wagner Dias - Economista, professor e consultor da WS Almeida Consultores Associados.
Dúvidas e sugestões
 wagner_economista@hotmail.com

Espaço voltado a informações gerais com apresentação de tendências, gráficos, números e análise da economia - espaço elaborado por um técnico convidado pela Redação.

Entrevista:

ACIP planeja Campanha de Natal e aposta no aquecimento do comércio

Após um ano e meio de atuação como Presidente da Associação Comercial e Industrial de Pindamonhangaba, o empresário Marcelo Guerrero recebe o jornal ValeEmpresarial e faz um balanço do trabalho da atual gestão. O presidente da ACIP aborda temas como geração de emprego, implantação de núcleos do Projeto Empreender e comenta os preparativos para a Campanha de Natal que a entidade realizará em dezembro.

VE - Quais avaliações você faz do mandato da atual diretoria da ACIP? Quais os desafios vencidos?

Guerrero – Fiquei muito receoso a princípio, pois é um desafio grande. Porém, com o apoio da diretoria que é muito participativa, o trabalho vem sendo realizado com bastante intensidade através de ações inovadoras, trazendo novidades e melhorando a atuação das empresas. Um projeto que implantamos com apoio do SEBRAE é o Projeto Empreender, que reúne por segmentos diversos profissionais como contadores, salão de beleza, carrinho de lanche e outros. E neste semestre iremos implantar novos núcleos.

VE – No último ano a ACIP realizou palestras com personalidades interessantes como Daniel Godrin e Amyr Klink. Como você avalia esses eventos?

Guerrero – O projeto está sendo um sucesso total. A gente sentia uma carência muito grande desse tipo de evento junto ao empresariado, comerciante e público em geral. Diversas cidades da região realizavam e as pessoas às vezes saíam daqui para prestigiar fora. Com união provamos que é possível realizar esse tipo de palestra e trouxemos grandes pensadores com público lotado nos eventos. Em outubro iremos trazer o escritor Augusto Cury, autor do livro "Código da Inteligência", o quarto livro mais vendido na lista da Revista Veja.

VE - Como você avalia a geração de emprego e a consulta ao SCPC, que é um dos indicadores da nossa economia?

Guerrero – Em momentos de crise é normal aumentar a consulta ao Serviço de Crédito, pois a inadimplência também cresce, principalmente para o comerciante que vende a crédito. Essa consulta é um importante serviço que a ACIP oferece para que o comerciante tenha uma venda de maior qualidade. Temos exemplos concretos de empresas que utilizam o sistema e aumentaram seu faturamento. Quanto ao emprego, esse primeiro semestre de 2.009 foi



Divulgação

muito difícil, com índices negativos, mas felizmente os números estão sinalizando uma melhora positiva. Em nossa cidade tivemos empresas que trabalharam bem e evitaram demissões como a Novelis. A Gerdau estava numa situação preocupante, mas agora já temos informações de que está retomando o crescimento.

VE - Diversas ações foram tomadas pela Prefeitura em parceria com o comércio, como por exemplo, o calçadão da Rua Deputado Claro César. Essas medidas beneficiam o comércio local?

Guerrero – Sem dúvida, o comerciante provou que quando é apoiado ele responde com um comércio bonito, novas fachadas, design modernos, novas lojas e rede chegando. Com isso o consumidor só tem a ganhar.

VE - O período do Natal é considerado o mais forte no comércio. Quais as ações que a ACIP pretende implantar para promover o aquecimento das compras de final de ano?

Guerrero - Estamos trabalhando intensamente para essa data, com reuniões antecipadas na Prefeitura para acertar detalhes e o nosso objetivo é realizar uma campanha com mais eventos, iluminação mais bonita, parada de Natal e outras ações. Estamos também empenhados junto a Caixa no processo que autorizará o sorteio de um carro 0 km para quem comprar na cidade e a nossa expectativa é que a campanha repita o sucesso do Dia das Mães, em maio.

VE - A Câmara de Vereadores aprovou a lei que cria o Dia do Empresário Pindamonhangabense. Como a ACIP vê essa iniciativa?

Guerrero – Achei muito interessante essa idéia do vereador Abdala e demos total apoio para a sua aprovação, indicando até a data de 1º de abril para a comemoração, que é data de fundação da ACIP. Será uma oportunidade muito legal para a gente lembrar-se do empresário local, que não mede esforços para fazer o crescimento da cidade.

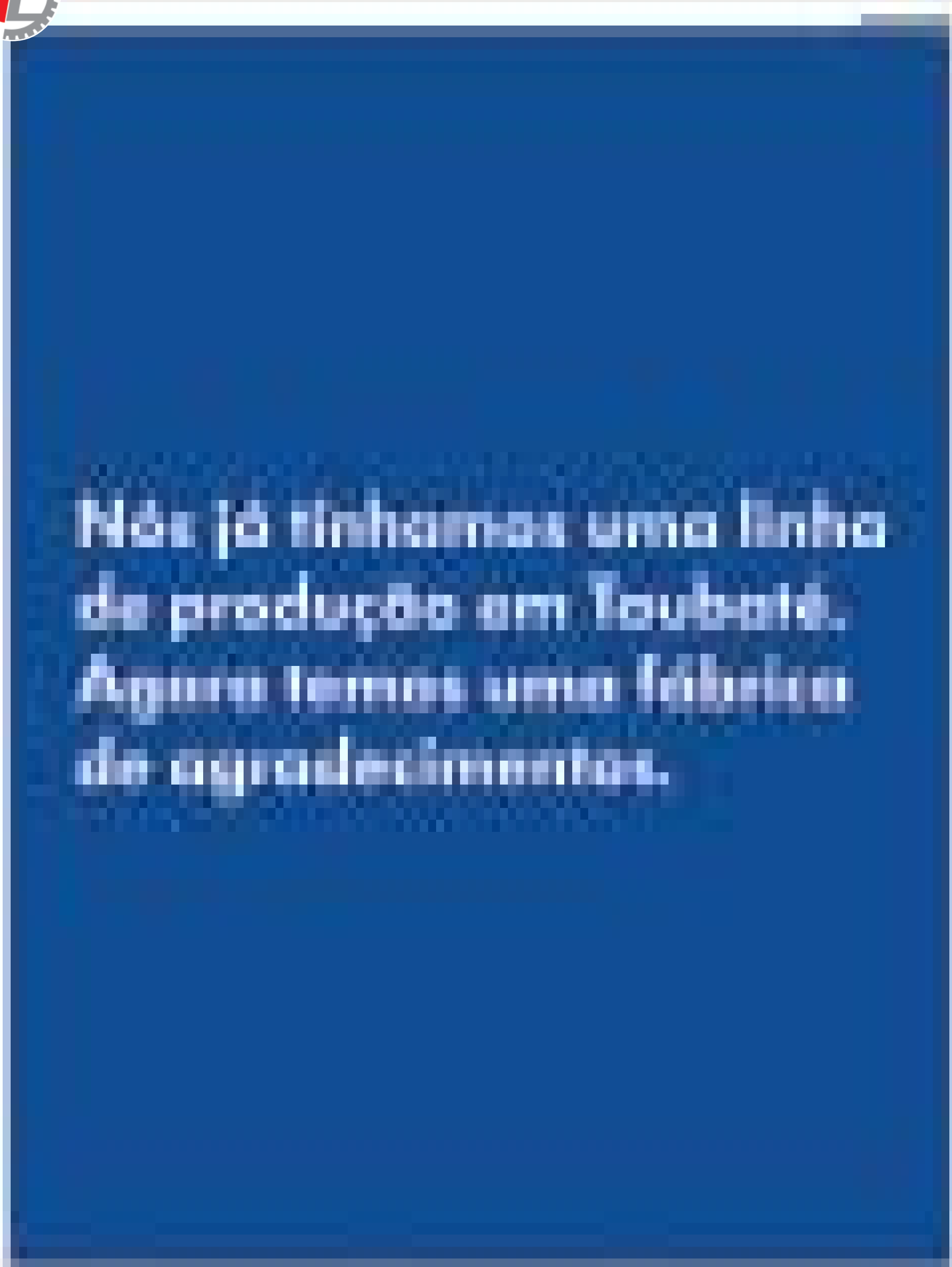

Novas oportunidades

Bradesco inaugurou terceira agência em Pindamonhangaba

O grupo Bradesco inaugurou recentemente em Pindamonhangaba a sua terceira agência. Inaugurada na avenida Nossa Senhora do Bom Sucesso, próximo à Prefeitura do município, a agência tem 350m² de área construída e um pátio externo com capacidade para o estacionamento de 11 veículos.

Além dessa agência, o banco possui outra na região central da cidade (Rua Bicudo Leme) e uma no Distrito de Moreira César.

Para o secretário de Desenvolvimento Econômico de Pindamonhangaba, Álvaro Staut Neto, a nova agência é mais uma prova da expansão da cidade. "O banco entende que a cidade vem crescendo muito nos últimos anos, seja em número de habitantes, atividades econômicas e financeiras e outros setores, por isso resolveu instalar mais uma unidade aqui".



Fazenda Bela Vista realiza Feiras de Noivas

Acontece no próximo dia 13, a partir das 14h, na Fazenda Bela Vista a 1ª Vitrine Noivas e Festas, um evento voltado aos preparativos e cuidados em uma cerimônia de matrimônio.

O evento terá entrada franca e aberto ao público interessado. A programação terá início às 15h com palestra do Padre Samuel (Pároco Igreja São Cristóvão) que abordará o tema sobre a Celebração do Matrimônio. Haverá também palestra com uma cerimonialista, uma simulação de casamento e desfiles de madrinha e noiva com a participação de Acrópole Produções, que executará trilha sonora.

Anuncie no ValeEmpresarial
Ligue **3648-4252**

Mercado Automobilístico

Destaque da GM, Autopinda expande vendas e aguarda lançamento

Presente no mercado há mais de 35 anos, a Autopinda Concessionária Chevrolet em Pindamonhangaba cresce no mercado regional destacando-se por suas características próprias de atendimento aos seus clientes: profissionalismo e comprometimento.

Gerenciada por Luis Henrique Nunes, a empresa localiza-se bem na entrada do município, numa moderna loja de 4 mil metros quadrados, gerando atualmente 32 empregos (diretos e indiretos).

"Temos o padrão de qualidade GM do Brasil que capacita nossos colaboradores para um atendimento profissional de alto nível. Temos grande satisfação em trabalhar com a marca General Motors", afirmou Nunes.

Segundo ele, um grande diferencial da empresa é trabalhar com o pós vendas de seus produtos e serviços. "Essa é uma demonstração clara do nosso comprometimento, através de serviços especializados e de qualidade na troca de óleo, filtros e aditivos, por exemplo, aliados ao bom preço oferecido aos nossos clientes".

A empresa oferece ainda diversos planos na compra de veículos e variadas formas de pagamento de acordo com as condições do consumidor, que recebe atendimento personalizado junto ao corpo de vendedores capacitados.

Atendimento VIP

Dentre os planos diferenciados oferecidos pela Autopinda está a venda diferenciada para os portadores de deficiência e taxistas, com um departamento exclusivo para esse público, que hoje representa considerável fatia dos negócios da concessionária. "Apresentamos financiamento pelo banco GMAC com entrada facilitada e taxas que mais ajustam ao perfil", afirmou o gerente.

Visando alcançar a plena satisfação e o entusiasmo dos clientes, a empresa atua com a mais completa linha de veículos 0 km, semi-novos vistoriados com garantia e procedência e para a total co-



Luis Henrique Nunes, gerente

modidade do cliente, e a Autopinda disponibiliza além de excelentes taxas de financiamentos, seguros, consórcio nacional GM e a mais completa linha de peças e acessórios.

Segundo Nunes, a compra do veículo zero na concessionária é uma segurança enorme para o cliente, ao contrário da aquisição realizada em lojas particulares de carros. "Muitas vezes essa prática traz um veículo de uma loja da grande São Paulo ou de outro Estado, expondo o mesmo a riscos que implicarão na qualidade do veículo".

Agile: o lançamento

A grande sensação da GM que a Autopinda está aguardando para seus clientes é o lançamento do novo veículo Chevrolet, o Agile. "Trata-se do futuro hatch que a GM deve colocar no mercado para a venda agora em outubro", ressaltou Nunes.

Segundo ele, atualmente os automóveis que mais são comercializados são: Celta, S10, Classic, Corsa, Montana, Vectra e a Capitiva.

Dedicação de 23 anos

Atuando na empresa desde 1986, o gerente Luis Henrique Nunes cresceu com a Autopinda no mercado local. Funcionário da antiga Companhia de Automóveis de Pindamonhangaba, quando a empresa funcionava ao lado do atual Supermercado Pão de Açúcar (onde hoje está instalado o Colégio Progressão), Luis Henrique atua com dedicação junto aos seus colaboradores e trabalha para um aquecimento de vendas neste segundo semestre.

"Graças aos incentivos do governo, o mercado interno de venda de automóveis manteve seu crescimento e agora esperamos um aumento de 15% para o mês de setembro, que será o último mês do IPI reduzido da forma atual", salientou.



American Tips

Preposição

Muitas pessoas sentem uma grande dificuldade quando precisam utilizar as preposições em Inglês, ou seja: - usar o que? Onde? Como? Etc.

Vamos falar das preposições mais comuns e dar alguns exemplos de cada um deles e mais uma vez me coloco a disposição de todos os leitores para consultarem caso apareça alguma dúvida com relação aos materiais apresentados. A explicação que será dada a seguir é o básico do básico - futuramente aprofundaremos neste assunto.

The = Artigo definido = O - A - Os - As .

Ex: **The** new car is near **the** old school / **The** students are here / **The** man plays cards in **the** bar

In = em - (dentro de uma área) - usado também antes de meses do ano.

Ex: He will study **in** march / We live **in** Taubaté / **In** September we will watch the show **in** Minas.

In the = No - Na - Nos - Nas (com a mesma idéia de in - que significa dentro)

Ex: She lives **in the** house / They work **in the** new factory / **In the** school there are many friends.

On = em - (sobre - em cima - usado também antes de dias da semana).

Ex: She was there **on** Sunday - **On** Mondays schools have to be very clean.

On the - No - Na - Nos - Nas (com a mesma idéia de on - que significa sobre - em cima)

Ex: They were **on the** house waiting for the moon.

Out - fora de alguma área fechada, conversa, grupo

Ex: The boy is **out** now. Please move **out**.

Out of the - (for a do - da - dos - das - usado com a mesma idéia de out)

Ex: The girls are **out of the** class / I saw a car **out of the** garage / please be **out of the** room.

Of = de (posse)

Ex: The number **of** students **of that** school is 100.

Of the = do - da - dos - das (posse)

Ex: The name **of the** new student is Marcos / The car **of the** company was black

To = Para (toda vez que se vai para algum lugar - usa se o To - muito usado com o go to e é colocado sempre entre dois verbos)

Ex: We have **to go to** São Paulo tomorrow / We like **to play** cards on Sunday morning.

Off = desligado - for a de trabalho - quando uma pessoa ou algo deve se desligar de outra pessoa ou coisa (obs.: não necessariamente deve se sair do local, pois muitas vezes nos desligamos de um grupo, mas permanecemos no mesmo ambiente)

Ex: The lamp is **off** / she can't be here, she must go **off** now

Na próxima semana continuaremos com as preposições. Professor Nelson Geraldo

Mande seu e-mail: nelsongeraldo13@hotmail.com

Empreendedorismo:

Com apoio do SEBRAE, contadores de Pinda preparam projeto para microempreendedores



Representantes da classe dos contadores em reunião na Acip

Com apoio do SEBRAE e da Associação Comercial e Industrial de Pindamonhangaba (ACIP), um grupo de contadores do município que participam do Projeto Empreender estão elaborando um anteprojeto para criação de uma legislação municipal de apoio ao micro e pequeno empreendedor.

O objetivo do grupo é que a legislação, baseada já em lei federal, traga maior apoio à criação de novas empresas e incentivos aos pequenos estabelecimentos e profissionais autônomos. "Acompanhamos o modelo das leis municipais de outras cidades como Taubaté e achamos que a lei vai ser importante para fluir empresas já existentes e regularizar outras. Com a lei do MEI (veja texto abaixo), muitos serão tirados da informalidade, poderão contribuir coma previdência, outros poderão comprar e vender serviços com nota fiscal. Vai ser um ganho muito grande para a cidade", afirmou Marielza Lara Ligabo Silva, consultora local do projeto Empreender.

Segundo o presidente da ACIP, o grupo de contadores está finalizando o projeto que será apresentado ao prefeito João Ribeiro. "É uma colaboração importante que estamos dando e temos a certeza de que a Prefeitura dará total apoio a sua execução".

Segundo Vilma Leite, do Escritório Contábil Leite, o projeto também tem como objetivo criar um atendimento diferenciado aos contabilistas para agilizar o trabalho e orienta a Prefeitura a implantar a Sala do Empreendedor. "É um atendimento diferenciado para disponibilizar informações sobre inscrição municipal, emissão alvará provisório, certidão uso de solo e outros. O Estado e a Receita Federal já estão desburocratizando esse tipo de atendimento", explicou.

Entenda a Lei Microempreendedor Individual (MEI)

De autoria do Deputado Mendes Thame (PSDB-SP) a nova legislação do MEI - Microempreendedor Individual é o resultado de um projeto aprovado pelo

Congresso Nacional e sancionado sem vetos pelo governo federal, transformando-se na Lei Complementar 128/08, criando a personalidade jurídica do microempreendedor individual.

Essa lei possibilita que milhões de trabalhadores informais tenham acesso aos direitos previdenciários, pagando contribuição reduzida ao INSS e um mínimo de impostos.

Para se enquadrar na Lei Complementar nº 128/08, que criou o MEI, o empreendedor deve ter faturamento até R\$ 36 mil por ano, ter no máximo um funcionário e pagar a taxa mensal de menos de R\$ 60.

Os trabalhadores autônomos que exercem suas atividades no ramo do comércio ou da indústria pagarão R\$ 52,12, referentes ao INSS e ICMS. Para os prestadores de serviço, o valor será de R\$ 56,15. Para os autônomos com atividade mista (comércio, indústria e prestação de serviços), a taxa será de R\$ 57,15.

São José emite alvará desde agosto

O eletricitista Edson Domiciano Pereira se tornou o primeiro empreendedor inscrito como Microempreendedor Individual (MEI) a receber o alvará definitivo da Prefeitura de São José dos Campos, por meio da Sala do Empreendedor, ligada a Secretaria de Desenvolvimento Econômico.

O alvará foi emitido no mesmo dia em que o empreendedor solicitou o registro na Junta Comercial. Ele trabalhava na informalidade, compareceu à Sala do Empreendedor e obteve o alvará que garante a regularização do seu negócio e ainda permite o acesso a diversos benefícios da Previdência Social, além de facilitar a obtenção de empréstimos bancários.

A Sala do Empreendedor recomenda que os interessados em aderir ao MEI, antes de preencher o cadastro no site do governo federal façam uma consulta à Prefeitura sobre a viabilidade e a possibilidade do exercício da atividade pretendida. Os interessados devem comparecer pessoalmente à Sala do Empreendedor, que fica no quarto andar do Paço Municipal.



Marielza Lara, consultora do Projeto Empreender

Hering
Rua Bicudo Leme, 88 - Centro Tel: (12) 3645-2807

SC MADEIRAS E MATERIAIS PARA CONSTRUÇÃO EM GERAL DO BÁSICO AO ACABAMENTO
FÁBRICA DE BLOCOS E LAJE PRÓPRIA
CONHEÇA COM: Banco24horas, CAIXA, ASPMP, WSA, NISA, MEDE SHOP, TEL: (12) 3645-3088 / 3648-6171
AV. FERRENTINO MOREIRA, Nº 657 - PINDAMONHANGABA

Localiza
Onde é fácil alugar um carro
Av. Jorge Tibérica, 101 - Centro Tel: (12) 0842-2596

CASA RABELLO
Fundada em 18 - 08 - 1930
Ferramentas, Material Elétrico, Hidráulico e Ferragens em Geral
Av. Cel. Fernando Freixo, 201 - Centro Pindamonhangaba Tel: 3642-2152

BARCELLOS ASSESSORIA CONTÁBIL
Atuação e Encargamento de Filiais; Destinação de Imposto de Renda Pessoa Física e Jurídica; Cursos de Reciclagem Trabalhista; DRE - Contábil; Escrituração Contábil; Contratos; Registros de Empregados Domésticos.
Rua Monteiro de Godoy, 360 Tel: (12) 3645-5500

DROGALAR
O maior estoque o menor preço.
Genéricos com até 50% de DESCONTO
Convênio com todas as grandes empresas da Cidade
Av. Dr. Jorge Tibérica, Nº 128 - Centro Tel: (12) 3642-3344



Responsabilidade Socioambiental: Maxion e Novelis apresentam cases de sucesso

Participar da vida da sociedade com ações que buscam a sustentabilidade e uma melhor qualidade de vida. Essa é a mentalidade das empresas modernas, que não medem esforços para cumprir sua responsabilidade socioambiental. O jornal ValeEmpresarial apresenta nesta edição dois exemplos praticados por empresas do Vale do Paraíba que trazem ganhos significativos nas áreas social e ambiental. As empresas Maxion (Cruzeiro) e Novelis (Pindamonhangaba) são as protagonistas destas histórias, que foram apresentadas no II Seminário Empresarial de Responsabilidade Socioambiental, promovido pelo CIESP, em Taubaté.

Empresa de Cruzeiro apoia lar, que virou fábrica de uniformes

Gerson Jorio



Paulo Marcio Almada, Diretor de RH da empresa

Instalada em Cruzeiro, na década de 40, a empresa Maxion (antiga FNV) foi a pioneira no segmento do transporte ferroviário. Controlada atualmente pela Companhia lochpe, a empresa atua com cerca de 7 mil colaboradores (direto e indireto). "Com a entrada da lochpe, a Maxion mudou seu estilo de apoio a entidades, passando a atuar com um programa de Investimento Social Paritário, fazendo-o de forma planejada e monitorada", revelou Paulo Marcio Almada dos Santos, Diretor de RH da empresa.

Fundado em 1992, o Lar Padre José Gumercindo, conhecido como Lar das Irmãzinhas, atende adolescentes em forma de abrigo. "Em 1995, um funcionário indiciou a instituição e a empresa doou seis máquinas de costura. Após alguns obstáculos, as mães das meninas abrigadas foram qualificadas e iniciou-se a confecção de pano de pratos, toalhas, gorros entre outras peças", relatou Almada.

Com a falta de saída das confecções, a Maxion sugeriu a entidade que fabricasse uniformes para a empresa comprar. A partir de março de 1998, as voluntárias do lar foram treinadas e iniciou-se uma

nova fase na vida da entidade.

O Lar das Irmãzinhas prosseguiu com suas atividades sociais mas foi criada a empresa de confecção Nossa Senhora das Graças. O que antes funcionava numa área de 44 m² com 8 voluntários em pouco tempo foi transferido para uma nova oficina com 400 m² e com funcionárias, totalizando 15 novos empregos. Até 1998, a instituição produzia cerca de 200 peças/mês e hoje, a empresa de confecções produz cerca de 4 mil peças/mês.

Com a profissionalização da entidade, hoje a confecção atende com uniformes empresas como Bradesco, Caixa, Unimed de Cruzeiro, Canção Nova, Dell Computadores e Santa Casa de Misericórdia. "A instituição mudou sua visão e com o aumento dos investimentos passamos de 44 para 82 meninas, o número de adolescentes atendidas. Foi um trabalho que começou com muita dificuldade, graças ao apoio da Maxion hoje não dependemos mais de verbas. Vale a pena ter a empresa ao nosso lado e serve de exemplo para que outras empresas também apoiem o social, pois ela mesma será a maior beneficiada", comentou a Irmã Esmeralda, responsável pelo Lar.

Gerson Jorio



Irmã Esmeralda, responsável pelo Lar



Novelis de Pinda é pioneira no reaproveitamento de resíduos

Divulgação



Fardos de latas de alumínio: resíduo industrial descartado também é reaproveitado

Com quatro unidades no Brasil, sendo uma delas em Pindamonhangaba, a Novelis orgulha-se hoje, em ser uma empresa que atingiu recentemente o índice de 100% na reciclagem e reutilização de resíduos em sua unidade.

"Até pouco tempo nosso índice de reaproveitamento era de 58%, fomos priorizando e desenvolvendo novas tecnologias e hoje todo o resíduo industrial que se descarta é reaproveitado ou reutilizado", afirmou Daniel Perrota Forastieri, gerente corporativo de Meio

Gerson Jorio



Ângelo Argueles, diretor geral da Novelis, em evento do CIESP

Ambiente e Segurança do Trabalho da planta de Pindamonhangaba.

Segundo ele, a empresa recicla desde o resíduo proveniente da remoção de tinta das latas que são retiradas na reciclagem do alumínio até o óleo utilizado no Centro de Laminação. "A esfera de alumina que gera óxido de alumínio é reutilizado na fabricação de tijolo refratário que podem ser reutilizados em fornos comerciais e industriais. As latas que chegam com muitas sujeiras também são reaproveitáveis através do resíduo de peneiramento",

exemplificou.

Outro exemplo bastante significativo é a reutilização do ferro para a indústria siderúrgica, bem como dos entulhos que são reciclados. "Um exemplo interessante que acontece no Brasil é a borra da retífica que através de um processo de mistura com outros resíduos ricos em sílica, transforma-se em matéria prima para a siderurgia", explicou Forastieri.

A borra de óleo é reciclada através de um processo químico que separa o óleo para ser utilizado na fabricação de cimento. Além disso, todo o aço, madeira, papel e plástico são reciclados.

"Com isso, em oito anos conseguimos elevar de 58% para 100% a reutilização e reaproveitamento de todo resíduo industrial que é gerado dentro da Novelis. Dentro das políticas e filosofia da companhia, é parte do nosso compromisso promover o desenvolvimento sustentado, ou seja, produzir evitando danos ao meio ambiente e contribuir para o crescimento do país", comentou o gerente.

O mercado do alumínio

Com um movimento superior a R\$ 1 bilhão e geração de aproximadamente 150 mil beneficiados, o mercado de reciclagem de alumínio no Brasil cresce a cada ano, chegando ao topo mundial com a marca de 96,5% de latas recicladas no mercado, posição que o país mantém há sete anos.

"Para a produção de uma tonelada de alumi-

nio é necessário a extração de cinco toneladas de bauxita e um alto consumo de energia. Com a reciclagem, a economia gerada de energia elétrica seria suficiente para abastecer, por um ano, uma cidade como Campinas", afirmou Forastieri.

Sobre a empresa

A Unidade de Pindamonhangaba tem como principal atividade a produção de chapas e bobinas de alumínio, como chapas para latas, chapas xadrez, telhas, entre outras.

Em 1999 foram finalizadas as obras da expansão do Complexo de laminação. Essa expansão somou um investimento de US\$ 370 milhões, investimento estratégico que ampliou ainda mais a vantagem competitiva da Novelis na área de laminados de alumínio no Brasil.

O complexo tem 120 mil metros quadrados de área construída e abriga o Centro de Reciclagem - o maior da América do Sul, tendo atualmente com gerente geral Ângelo Argueles. Segundo ele, além do trabalho de respeito ambiental, praticado pela Novelis, a empresa também se destaca pelos programas educativos desenvolvidos no município, como por exemplo "A Sociedade do Amanhã", para



Divulgação

Daniel Forastieri, gerente de Meio Ambiente, explica a política de reutilização de resíduos

alunos do Ensino Fundamental, da Rede Estadual e Municipal de Ensino. "Em 2008 foram 10.000 alunos beneficiados de 47 escolas", afirmou Argueles. Outro programa desenvolvido, "Recicle um Sorriso" é realizado anualmente no Taubaté Shopping Center.

Divulgação

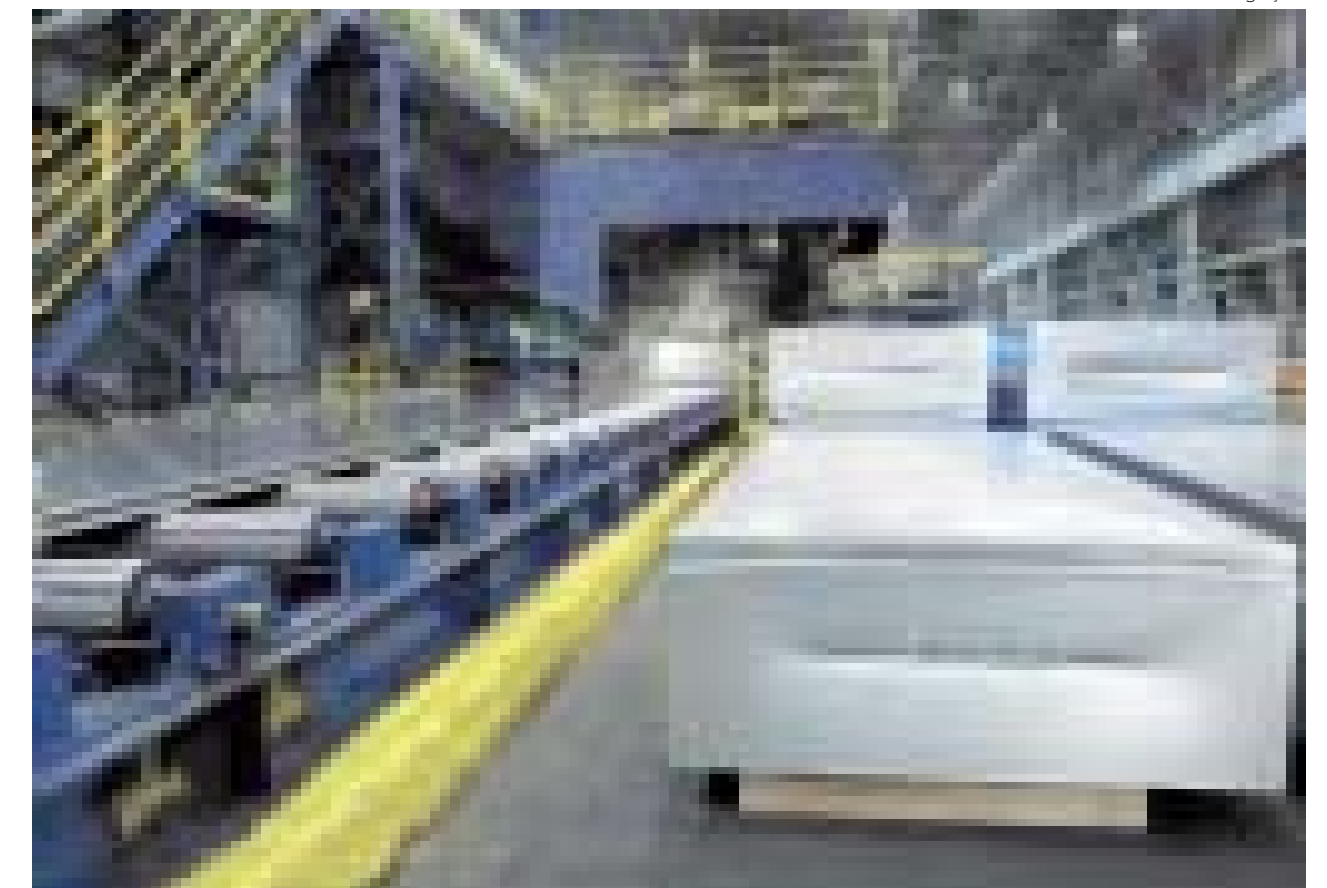

No processo de reciclagem e produção do alumínio, a Novelis reutiliza e reaproveita todo o resíduo industrial gerado dentro da empresa

Mandaglio
ENGENHARIA
Tel.: (12) 3645-5959 / 3645-6042
www.mandaglioengenharia.com.br
Rua Dona Julia Alves Vieira, Nº 130 - Centro

O LOJÃO
MAGAZINE
Praça Monsenhor Marcondes, 118 - Centro 3644-1300
Tel.: (12)

P
HoraPark
estacionamentos
Área Azul Eletrônica
www.estapar.com.br
Rua Rubião Júnior - Centro Tel.: (12) 3648-6772

SUPERMERCADO EXCELSIOR
SEMPRE SERVINDO VOCÊ
Aceitamos cartões de crédito e tickets alimentação
ENTREGA EM DOMICÍLIO
Aberto de 2ª a 6ª Feira das 7h45 às 21h
Sábado das 7h30 às 21h. Domingo das 8h45 às 13h
Av. Coronel Fernando Prestes, Nº 369 Tel.: (12) 3643-1755

FUTUR FISIOTERAPIA
FISIOTERAPIA
HIDROTERAPIA
R.P.G.
PILATES
OSTEOPATIA
Av. Fortunato Moreira, Nº 255 - Centro Tel.: (12) 3645-5353

ACESSE O PORTAL
AGORA VALE
.COM.BR
11 23646-3300